

RCM

Race Control Management

Benutzerhandbuch

Kundenzone MyRCM/RC-Timing

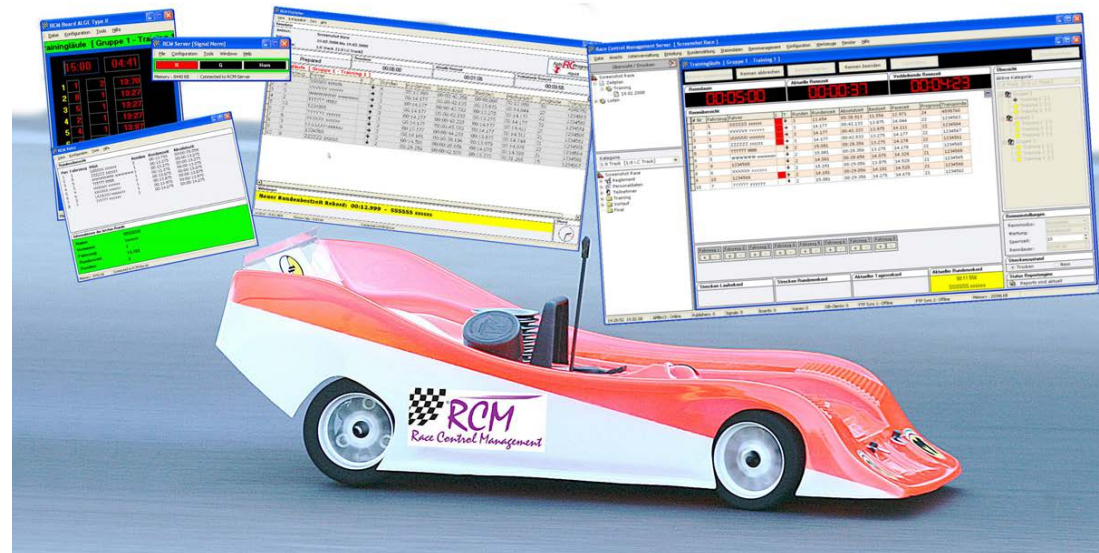

Benutzerhandbuch

Kundenzone MyRCM/RC-Timing

Inhalt

1	Einleitung.....	4
2	Vorbereitungen	4
3	Kundenzone auf rc-timing.ch.....	5
4	Kundenzone auf MyRCM.ch	9
4.1	Anlassverwaltung	9
4.2	Registrierungen	10
4.2.1	Import der Daten in RCM Ultimate	12
4.2.2	Die Rennanmeldung	14
4.3	Kontoeinstellungen	15
4.4	Passwortänderung	16
4.5	Interne Meldungen	16
4.6	MyRCM Downloads	17
5	Veröffentlichung eines Anlasses auf MyRCM	17
5.1	Einstellungen im RCM Ultimate	17
5.2	Während des Rennens	19
5.3	Kein Internetzugang an der Rennstrecke	19
5.4	Anlass wird auf MyRCM nicht angezeigt.....	20
6	Online Streaming.....	20
7	Schlussbemerkungen.....	21

Das beschriebene Programm in diesem Dokument basiert auf dem Lizenzvertrag und dessen Bedingungen. Das Programm darf nur mit der Bewilligung seitens Aebi RC Progress, Schweiz gebraucht und kopiert werden. Alle Rechte sind reserviert. Kein Teil dieses Dokumentes oder des Programms darf reproduziert werden und für andere Zwecke ohne schriftliche Einwilligung seitens Aebi RC Progress benutzt werden.

Copyright 2005 - 2014
RC-Timing
Oberhasli, Schweiz
Alle Rechte vorbehalten.

1 Einleitung

Mit den beiden Webseiten www.myrcm.ch und www.rc-timing.ch stellt RC-Timing ihren Kunden zwei interessante Dienstleistungen zur Verfügung. Im Detail:
www.myrcm.ch: Hier können Sie kostenlos für Sie Ihre Ergebnisse aus RCM Ultimate und RCM Professional hochladen und so der Allgemeinheit zugänglich machen. Dies kann auch online immer aktuell während eines Wettbewerbes geschehen. Die sehr hohen Zugriffszahlen bei MyRCM zeigen, dass dieser Service bei Fahrern sehr beliebt ist und Sie sollten ihn zur Werbung für Ihren Verein bzw. für Ihre Rennen sicherlich nutzen. Wie gesagt, dieser Service ist für Sie als Kunde von RC-Timing kostenlos.

Weiter können Sie auch die Anmeldungen zu Ihrem Rennen über MyRCM online entgegennehmen. Diesen besonderen Service müssen wir Ihnen freischalten, aber dann ist er ebenfalls kostenlos.

Zudem bietet Ihnen www.myrcm.ch zusammen mit dem Zeitnahmeprogramm RCM Ultimate einen ganz besonderen Service, für den allerdings geringe jährliche Kosten anfallen: Online Streaming. Mit Hilfe von RCM Web Publisher kann die Anzeige des aktuellen Standes eines Rennens im Internet auf MyRCM erfolgen. Damit können alle am Rennen Interessierten jederzeit aktuell informiert werden.

www.rc-timing.ch: Hier finden Sie in der Kundenzone immer die aktuellen Updates und weitere Informationen zu den von Ihnen gekauften Programmen.

2 Vorbereitungen

Als Kunde von RC-Timing bekommen Sie direkt nach dem Kauf des ersten Programms folgende E-Mail:

Sehr geehrter Herr XXXXX

Anbei finden Sie die nötigen Infos um sich in unsere Kundenzone einzuloggen.

Unter dem Menüpunkt Lizenzen finden Sie alle notwendigen Daten um die Installation der RCM Applikation durchzuführen:

- Lizenzdaten
- Setups Updates
- Setups Vollversionen

Kundenzone Accountdaten

 Host: www.rc-timing.ch

User: XXXXXX

Passwd: YYYYYYYY

FTP Zugangsdaten (MyRCM Service)

 Host: www.myrcm.ch

Port: 22

User: xxxxxx

Passwd: xxx9XXx9

Bei Fragen stehen wir Ihnen natürlich jederzeit zur Verfügung.

Freundliche Grüsse

RC-Timing

In dieser E-Mail sind alle Daten enthalten, die Sie künftig zur Nutzung der Webseiten benötigen. Mit den Accountdaten für die Kundenzone loggen Sie

Während des Betriebes und während ein Lauf gezählt wird, kommt im Meldungsfenster des RCM Web Publishers dann immer wieder die Mitteilung „Synchronized data to MyRCM“. Kommt hier die Mitteilung „Synchronisation failed“ wurde die Verbindung zu MyRCM unterbrochen. Das kann auch daran liegen, dass Ihr Netzwerk keine Verbindung mehr zum Internet hat. Schließen Sie in diesem Fall den Web Publisher wieder und starten ihn erneut. Verbindet er sich dann nicht wieder mit MyRCM, müssen Sie den Web Publisher wieder schließen und Ihre Internet-Verbindung ebenfalls schließen. Verbinden Sie sich neu mit dem Internet und starten Sie den Web Publisher wieder.

```

Mitteilungen
14:47:18 [862] > Registration of RCM WebPublisher succeeded [ EventKey = 1157 ]
14:47:29 [437] > Synchronized data to MyRCM Service
14:47:34 [424] > Synchronized data to MyRCM Service
14:47:39 [402] > Synchronized data to MyRCM Service
14:47:44 [188] > Synchronized data to MyRCM Service
14:51:00 [240] > Synchronized data to MyRCM Service
14:51:05 [037] > Synchronized data to MyRCM Service
14:51:09 [884] > Synchronized data to MyRCM Service
14:51:14 [641] > Synchronized data to MyRCM Service
  
```

7 Schlussbemerkungen

Wir wünschen Ihnen mit www.myrcm.ch und www.rc-timing.ch viel Erfolg!

Bei Fragen oder Problemen können Sie sich gerne an uns wenden. Bitte schreiben Sie uns eine E-Mail unter support@rc-timing.ch. Vergessen Sie nicht die Angaben zur RCM-Version, damit ist ein korrektes Bearbeiten Ihrer Anfrage ohne Rückfragen möglich. Sollten Sie uns nicht als Kontaktperson bekannt sein, erlauben wir uns, Sie nach der Vertragsnummer zu fragen. Wir bitten Sie, diese also bereitzuhalten.

RC-Timing

Felix Romer

Talackerstrasse 45

CH-8156 Oberhasli

Anlass. Dann schließen Sie RCM Ultimate und starten ihn neu. Laden Sie nun den Anlass und die Daten werden auf MyRCM veröffentlicht (Meldungen bei FTP Sync 1: „Connecting“ und „Synchronizing“). Das dauert nun eine Weile, weil doch eine ganze Menge Daten hochgeladen werden müssen. Kontrollieren Sie den Fortschritt mit einem Internet-Browser einfach auf www.myrpm.ch. Wenn das Rennen komplett hochgeladen ist, können Sie RCM Ultimate wieder schließen.

5.4 Anlass wird auf MyRCM nicht angezeigt

Bitte beachten Sie, dass die Registrierungs-Codes der Programme und der Zugangs-Code für MyRM miteinander kombiniert sind. Bitte benutzen Sie für alle Komponenten die Codes, die Sie von RC-Timing erhalten haben. Wenn Sie das nicht tun, wird der Anlass nicht auf MyRCM angezeigt. Wenn Sie sich nicht erinnern können, welche Codes bei den Programmen eingegeben wurden, löschen Sie im Ordner „Registration“ im jeweiligen Programm-Ordner die Datei registration.ini. Sie werden dann beim Start des Programms aufgefordert die Registrierungs-Codes neu einzugeben.

6 Online Streaming

Wollen Sie auch Online Streaming nutzen, benötigen Sie unbedingt einen Internet-Zugang für Ihren Computer an der Rennstrecke. Weiter müssen Sie diesen Service vorher bestellen, wobei der Service jeweils für ein Jahr gültig ist. Dann benötigen Sie noch das Programm RCM Web Publisher, welches im Online Streaming enthalten ist. Die Installation und die Einstellungen von RCM Web Publisher sind in dem Benutzerhandbuch zu dem Programm beschrieben. Einmal eingestellt, läuft auch dieser Service während eines Rennens vollautomatisch ab, es ist also keine weitere Bedienung notwendig.

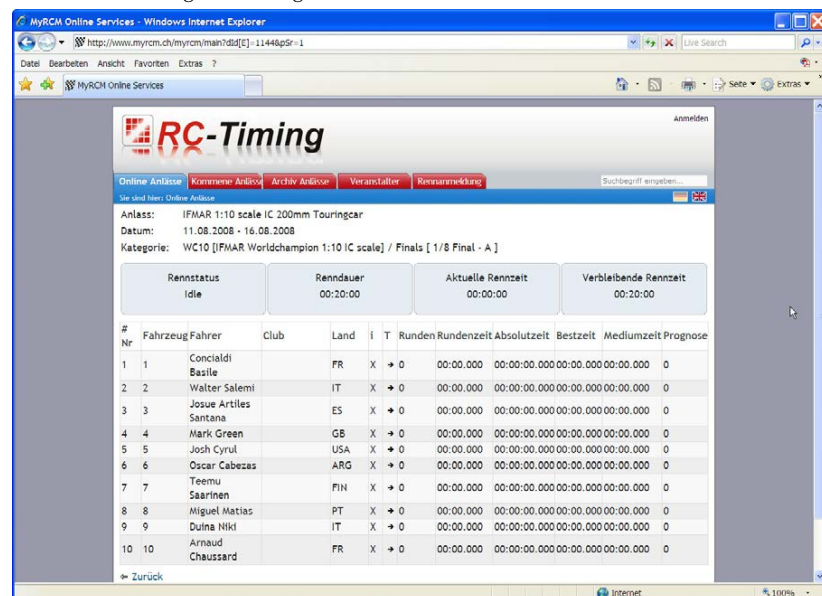

Rennstatus	Rennfahrer	Club	Land	i	T	Runden	Rundenzeit	Absolutzeit	Bestzeit	Mediumzeit	Prognose
1	Concialdi Basile		FR	X	+	0	00:00.000	00:00:00.000	00:00:00.000	0	0
2	Walter Salemi		IT	X	+	0	00:00.000	00:00:00.000	00:00:00.000	0	0
3	Josue Artiles Santana		ES	X	+	0	00:00.000	00:00:00.000	00:00:00.000	0	0
4	Mark Green		GB	X	+	0	00:00.000	00:00:00.000	00:00:00.000	0	0
5	Josh Cyril		USA	X	+	0	00:00.000	00:00:00.000	00:00:00.000	0	0
6	Oscar Cabezas		ARG	X	+	0	00:00.000	00:00:00.000	00:00:00.000	0	0
7	Teemu Saarinen		FIN	X	+	0	00:00.000	00:00:00.000	00:00:00.000	0	0
8	Miguel Matias		PT	X	+	0	00:00.000	00:00:00.000	00:00:00.000	0	0
9	Duina Nikl		IT	X	+	0	00:00.000	00:00:00.000	00:00:00.000	0	0
10	Arnaud Chausard		FR	X	+	0	00:00.000	00:00:00.000	00:00:00.000	0	0

sich sowohl auf www.rc-timing.ch wie auch auf www.myrpm.ch ein. Die FTP-Zugangsdaten benötigen Sie, um im RCM Ultimate das Hochladen der Renndaten einzustellen.

Bitte beachten Sie auch, dass sowohl beim Benutzernamen wie beim Passwort Groß- und Kleinschreibung berücksichtigt werden muss.

3 Kundenzone auf rc-timing.ch

Gehen Sie in Ihrem Internet-Browser auf die Website www.rc-timing.ch. Zum Einloggen klicken Sie im Hauptmenü auf Kundenzone.

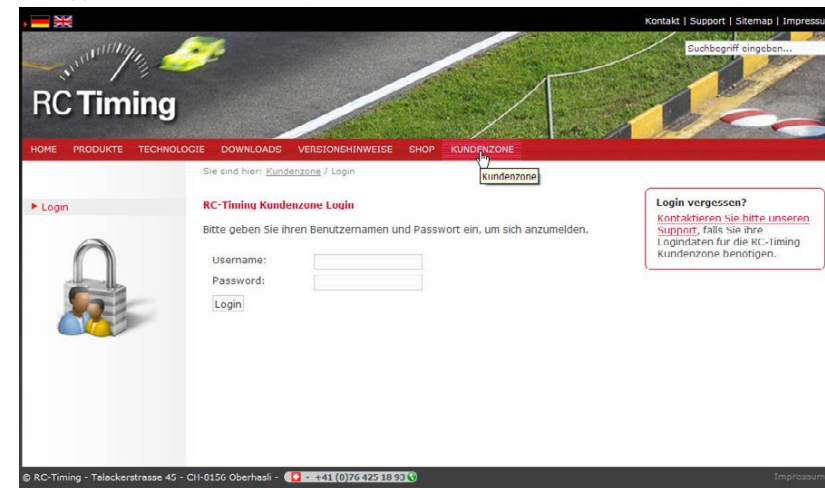

RC-Timing Kundenzone Login

Bitte geben Sie ihren Benutzernamen und Passwort ein, um sich anzumelden.

Username:

Password:

[Login vergessen?](#)
Kontaktieren Sie bitte unseren Support, falls Sie ihre Logindaten für die RC-Timing Kundenzone benötigen.

Sie sehen dann das Anmeldefenster. Jetzt benötigen Sie die Kundenzone Accountdaten, die Sie per E-Mail erhalten haben:

Kundenzone Accountdaten

Host: www.rc-timing.ch

User: XXXXXX

Passwd: YYYYYYYY

Beim Benutzer geben Sie Ihren User-Namen ein und bei Passwort das, was hinter Passwd steht. Dann klicken Sie auf Anmelden.

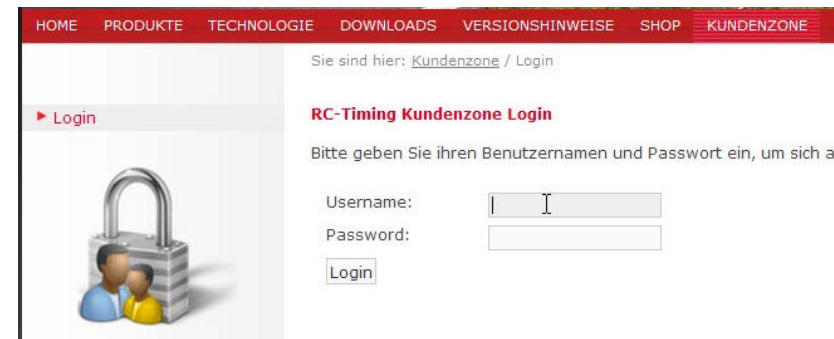

RC-Timing Kundenzone Login

Bitte geben Sie ihren Benutzernamen und Passwort ein, um sich anzumelden.

Username:

Password:

Jetzt sehen Sie direkt, bzw. wenn Sie im linken Menü auf Lizenzen klicken, die Daten von Ihren gekauften Programmen. Im Kopf zu jedem Programm stehen die für die Aktivierung des jeweiligen Programms notwendigen Daten (SerialCode, AccessCode und Contractnumber). Notieren Sie sich diese Nummern. Sie müssen diese beim ersten Start des Programms eingeben, damit das Programm aktiviert wird.

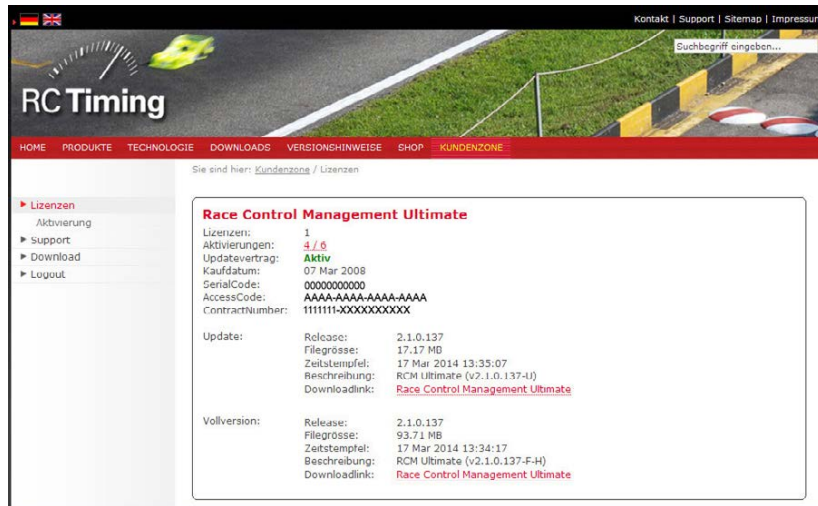

In der unteren Hälfte finden Sie Angaben zu den aktuellen Programmversionen (Vollversion und Update). Durch einen Klick auf den Downloadlink können Sie diese einfach herunterladen. Installieren Sie diese, wie im jeweiligen Handbuch zum Programm beschrieben. Auf einem Computer, auf dem sich das Programm noch nicht befindet, installieren Sie die Vollversion. Wenn es ein neueres Update gibt, installieren Sie dann nach der Vollversion noch das Update. Ein Update enthält nur die Neuerungen und nicht alle Teile eines Programms. Deshalb muss bei einer Neuinstallation zuerst immer eine Vollversion installiert werden. Wenn sich das Programm schon auf Ihrem Computer befindet, installieren Sie nur das Update. Wenn Sie in eine Demo-Version haben und hier schon alle Ihre Daten eingerichtet haben, installieren Sie nur das Update, damit Ihre Daten nicht zerstört werden. Nach der Installation des Updates auf eine Demo-Version müssen Sie dann die Registrierungsdaten zur Aktivierung des Programms eingeben. Im linken Menü direkt unter Lizenzen finden Sie den Menüpunkt Aktivierungen. Dieser wird benötigt, um ein RCM Programm zu aktivieren, welches auf einem Computer installiert ist, der kein Zugang zum Internet hat. Bitte lesen Sie dazu jeweils das Handbuch des RCM Programms.

Stammdaten/Anlässe. Wählen Sie den Anlass aus und klicken Sie auf den Reiter Detailansicht.

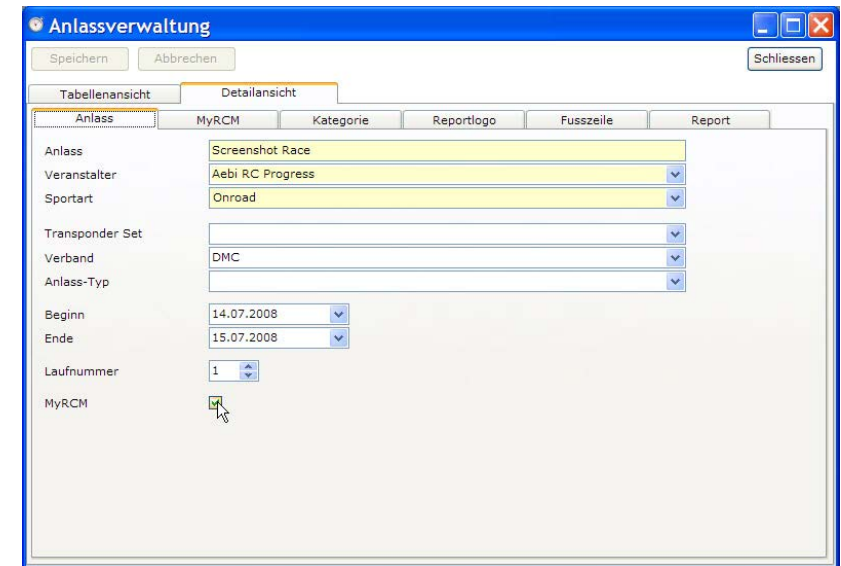

Im unteren Teil des Fensters müssen Sie jetzt Renndaten auf MyRCM veröffentlichen aktivieren. Dann speichern Sie die Änderungen. Bitte schließen Sie jetzt RCM Ultimate und starten Sie ihn erneut. Laden Sie den Anlass und jetzt werden die Daten auf MyRCM veröffentlicht, soweit Sie bisher vorhanden sind. Sie erkennen das daran, dass in der Fußzeile bei FTP Sync 1 immer wieder einmal die Meldungen „Connecting“ und „Synchronizing“ erscheinen.

5.2 Während des Rennens

Wenn Sie die Einstellungen auch auf dem Computer, auf dem Zeitnahme beim Rennen erfolgt, entsprechend vorgenommen haben und auch dieser Rechner einen Internetzugang hat, wird RCM Ultimate während des Rennens die Ergebnisse auf MyRCM immer wieder aktualisieren. Sie brauchen also nichts weiter zu tun, als ganz normal das Rennen durchzuführen.

5.3 Kein Internetzugang an der Rennstrecke

Es gibt heute in vielen Ländern auch preisgünstige Lösungen für einen Internetzugang via Mobiltelefon. Wenn Sie dennoch keinen Internetzugang an Ihrer Rennstrecke haben, können Sie die Ergebnisse trotzdem auf MyRCM veröffentlichen. Nach Abschluss des Rennens speichern Sie die Renndaten über Werkzeuge/Datenmanagement/Export und dann Exportiere aktiver Event mit dem Zusatz Exportiere Reports des aktiven Events. Diese hier erstellte Datei speichern Sie zum Beispiel auf einem Memory-Stick und lesen sie zu Hause auf einem Rechner, auf dem ebenfalls RCM Ultimate installiert ist und der einen Internetzugang besitzt, mit der Funktion Werkzeuge/Datenmanagement/Import wieder ein. Kontrollieren Sie nochmal die Einstellungen für die FTP-Übertragung und die Einstellung im

Jetzt benötigen Sie die FTP-Zugangsdaten, die Sie in der unter Vorbereitungen genannten E-Mail erhalten haben:

FTP Zugangsdaten (MyRCM Service)

Host: www.myrbcm.ch

Port: 22

User: xxxxxx

Passwd: xxx9XXx9

Tragen Sie nun unter Host Adresse den genannten Host ein (www.myrbcm.ch).

Unter Benutzername tragen Sie den User ein (xxxxxx) und unter Passwort das Passwd (xxx9XXx9). Dann klicken Sie oben noch auf FTP Synchronisation aktiviert. Speichern Sie die Änderungen

Sie können nun die Verbindung überprüfen. Klicken Sie dazu auf die drei Punkte am Ende der Zeile Hostverzeichnis.

Nach kurzer Zeit muss dann in dem folgenden Fenster im unteren Teil die Meldung erscheinen „Connected to SFTP server“. Wenn Port 22 und die sichere Verbindung nicht funktioniert, klicken Sie bitte Sichere Verbindung ab und benutzen Port 21.

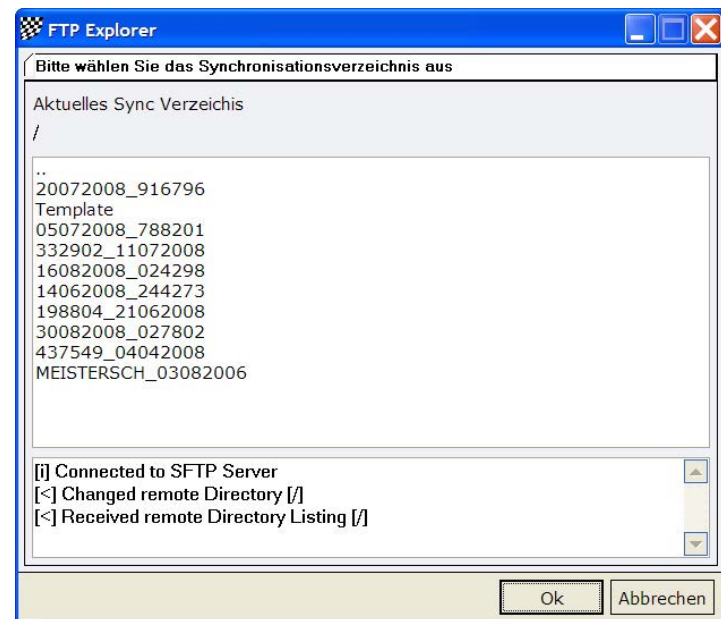

Dann müssen Sie noch beim Anlass einstellen, dass die Daten auf MyRCM veröffentlicht werden sollen. Laden Sie dazu den Anlass und gehen Sie auf

Mit Support können Sie Tickets erstellen, um RC-Timing über Fehler in RCM-Programmen oder über vorgeschlagene Verbesserungen zu informieren. Wenn Sie auf Übersicht klicken sehen Sie den Status, der von Ihnen erstellten Tickets.

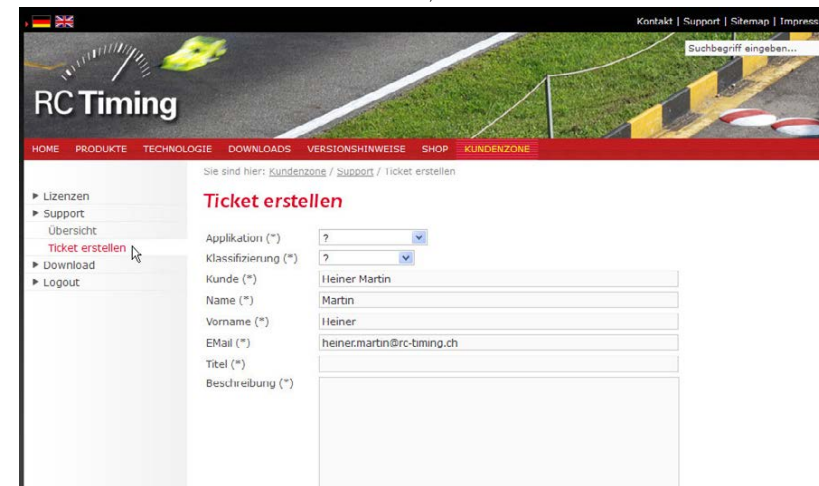

Unter Downloads finden Sie spezielle Ergänzungen zu Ihren RCM-Programmen, wie zum Beispiel Reglemente.

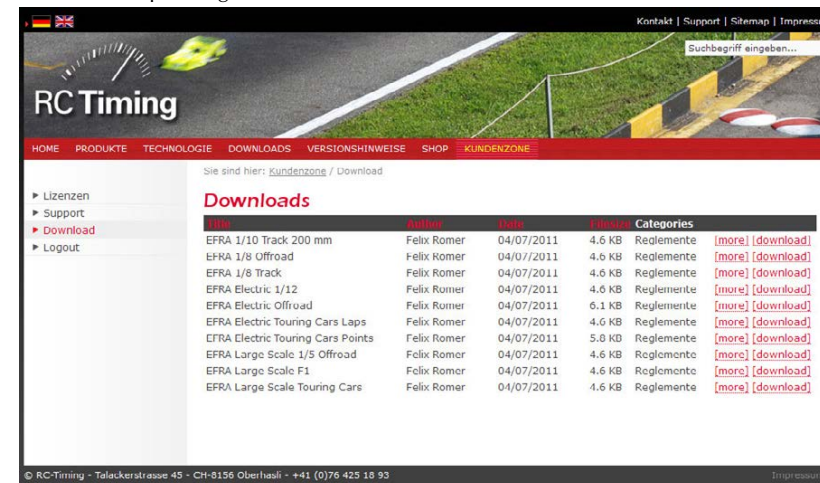

Durch Klicken auf Logout können Sie sich wieder von Ihrer Kundenzone abmelden.

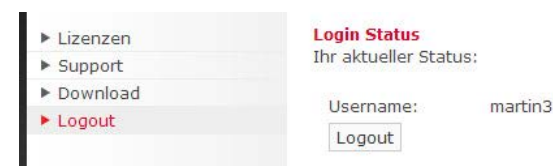

Wenn sich Ihren Kundendaten ändern oder wenn Sie das Passwort ändern wollen, müssen Sie dieses auf MyRCM vornehmen. Die Handbücher finden Sie im Hauptmenü unter Downloads und dann Dokumentationen. Danach wählen Sie das gewünschte Programm aus.

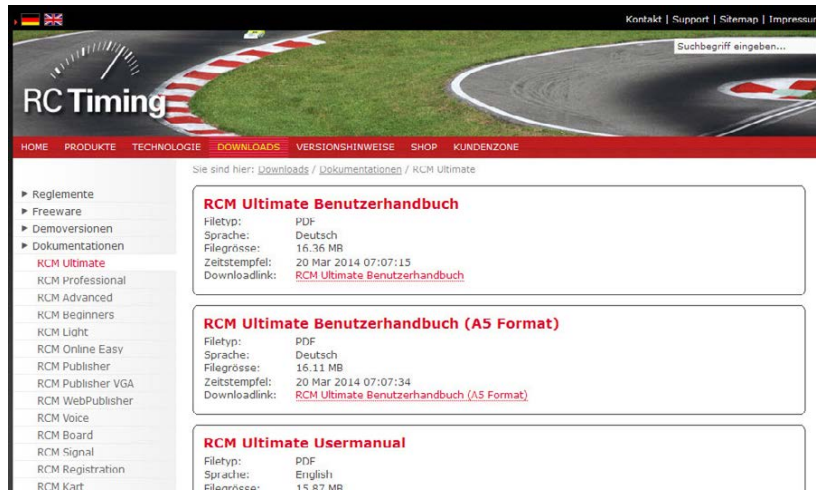

Rechts werden dann die vorhandenen Dokumentationen angezeigt und Sie können das gewünschte Handbuch durch Klicken auf den Downloadlink herunterladen.

4.6 MyRCM Downloads

Hier sind die Handbücher zu MyRCM zu finden.

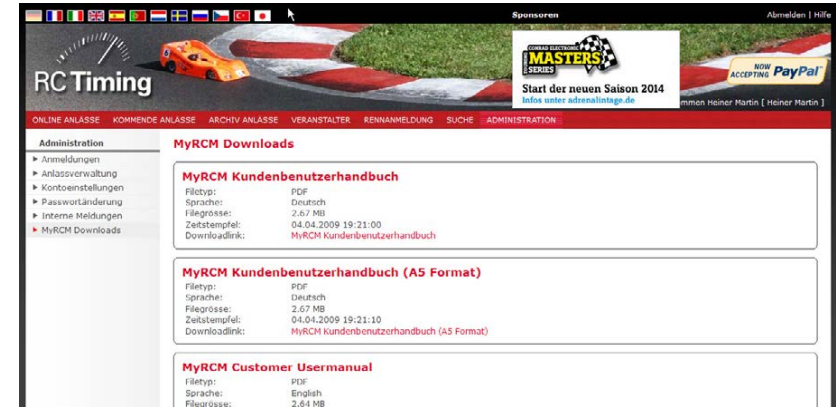

5 Veröffentlichung eines Anlasses auf MyRCM

Um einen Anlass aus RCM Ultimate auf MyRCM zu veröffentlichen, muss der Computer, auf dem RCM Ultimate läuft, einen Zugang zum Internet haben.

5.1 Einstellungen im RCM Ultimate

Zuerst müssen Sie den FTP-Zugang im RCM Ultimate einstellen. Unter Konfiguration/Schnittstellen wählen Sie WWW/FTP Sync 1.

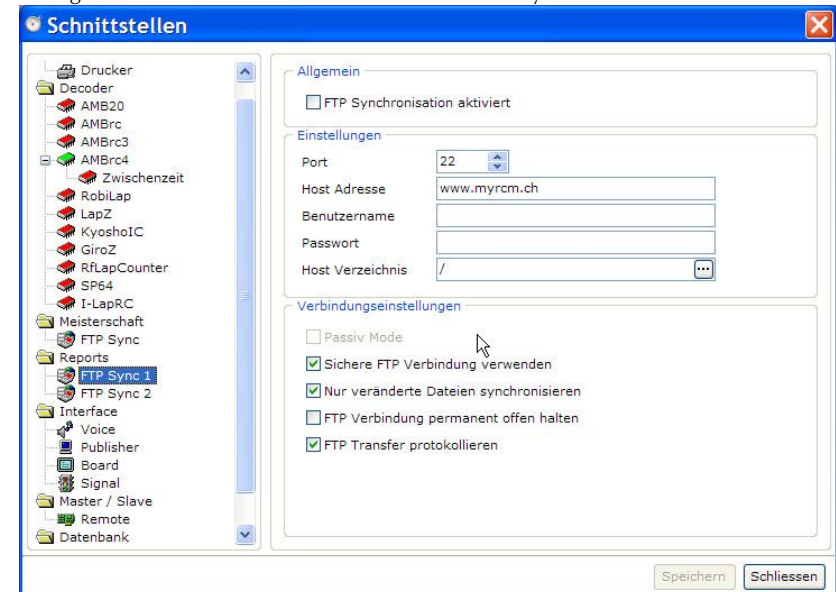

4.4 Passwortänderung

Wenn Sie Ihr Passwort ändern wollen, sind Sie hier richtig. Bitte beachten Sie, dass das neue Passwort dann auch für Ihre Anmeldung auf RC-Timing.CH gilt!

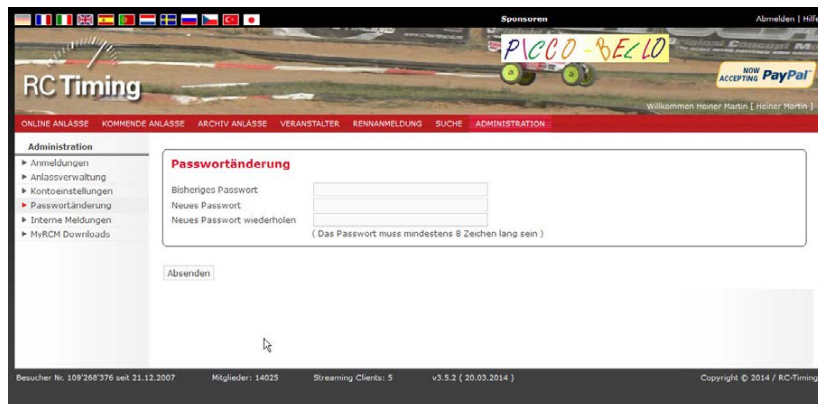

In der ersten Eingabezeile geben Sie Ihr bisheriges Passwort ein, das gewünschte neue Passwort geben Sie dann darunter ein und Sie müssen es zur Sicherheit dann in der nächsten Zeile wiederholen. Das Passwort muss mindestens 8 Zeichen lang sein. Wenn Sie das Passwort absenden, gilt es ab sofort für den Zugang sowohl auf MyRCM wie auch auf RC-Timing!

4.5 Interne Meldungen

Hier können Sie interne Nachrichten abrufen, die wir Ihnen zuschicken.

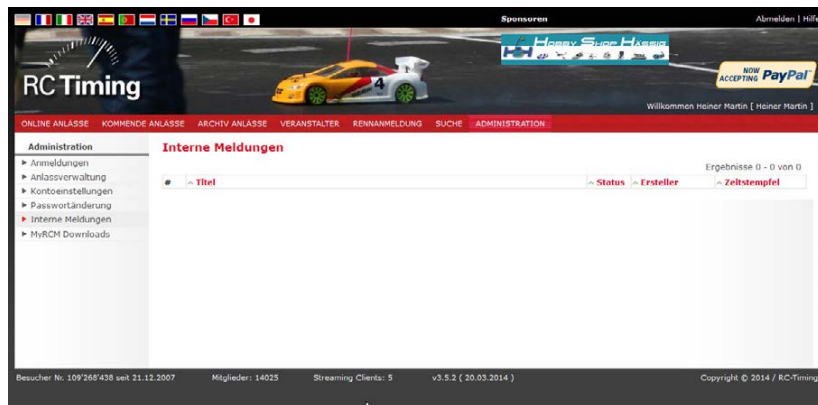

4 Kundenzone auf MyRCM.ch

Um sich auf MyRCM als Kunde in die Kundenzone einzuloggen, müssen Sie auf dem Startbildschirm oben rechts auf Einloggen klicken.

In dem folgenden Fenster benötigen Sie wieder die gleichen Kundenzonen Accountdaten wie bei RC-Timing:
Kundenzone Accountdaten

Host: www.rc-timing.ch

User: XXXXXX

Passwd: YYYYYYYY

Beim Benutzer geben Sie Ihren User-Namen ein und bei Passwort das, was hinter Passwd steht. Dann klicken Sie auf Anmelden.

Nach der erfolgreichen Anmeldung wird on der oberen Zeile ein zusätzlicher Reiter „Administration“ dargestellt. Nach der Anmeldung wird dieser automatisch aufgerufen. Links stehen Ihnen fünf Punkte zur Auswahl.

4.1 Anlassverwaltung

Hier sehen Sie alle Anlässe, die Sie bisher auf MyRCM veröffentlicht haben.

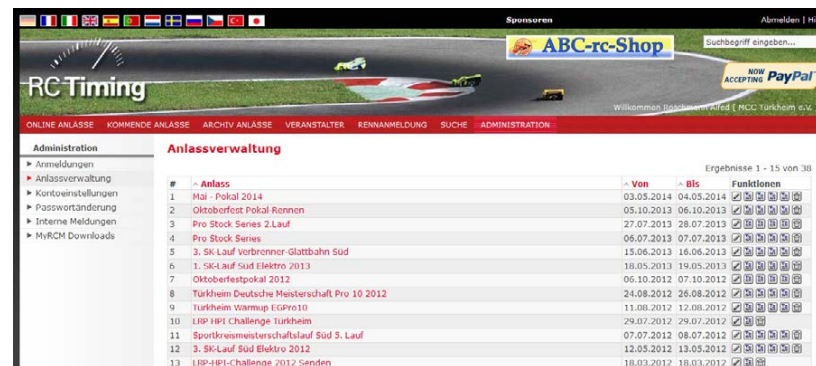

#	Anlass	Von	Bis	Funktionen
1	Hst - Pokal 2014	03.05.2014	04.05.2014	[Icon] [Icon] [Icon] [Icon]
2	Oktoberfest Pokal Rennen	05.10.2013	06.10.2013	[Icon] [Icon] [Icon] [Icon]
3	Pro Stock Series 2.Lauf	27.07.2013	28.07.2013	[Icon] [Icon] [Icon] [Icon]
4	Pro Stock Series	06.07.2013	07.07.2013	[Icon] [Icon] [Icon] [Icon]
5	3. SK-Lauf Vorbrenner-Glattnbahn Süd	15.06.2013	16.06.2013	[Icon] [Icon] [Icon] [Icon]
6	1. SK-Lauf Süd Elektro 2013	18.05.2013	19.05.2013	[Icon] [Icon] [Icon] [Icon]
7	Oktoberfestpokal 2012	06.10.2012	07.10.2012	[Icon] [Icon] [Icon] [Icon]
8	Türkheim Deutsche Meisterschaft Pro 10 2012	24.08.2012	26.08.2012	[Icon] [Icon] [Icon] [Icon]
9	Türkheim Warmup ECRpro10	11.08.2012	12.08.2012	[Icon] [Icon] [Icon] [Icon]
10	LRP-181 Challenge Türkheim	29.07.2012	29.07.2012	[Icon] [Icon] [Icon] [Icon]
11	Sportkreismeisterschaftslauf Süd 5. Lauf	07.07.2012	08.07.2012	[Icon] [Icon] [Icon] [Icon]
12	3. SK-Lauf Süd Elektro 2012	12.05.2012	13.05.2012	[Icon] [Icon] [Icon] [Icon]
13	LRP-181-Challenge 2012 Senden	18.03.2012	18.03.2012	[Icon] [Icon] [Icon] [Icon]

Hier können Sie einzelne Anlässe löschen. Klicken Sie ganz rechts unter Funktionen auf den Papierkorb. Dann wird nach einer Sicherheitsabfrage der Anlass gelöscht. Setzen Sie diese Funktion aber nur ein, wenn Sie einen Anlass fälschlicherweise veröffentlicht haben oder wenn ein Anlass doppelt veröffentlicht wurde. Dies kann vorkommen, wenn Sie den Anlass in RCM Ultimate zweimal angelegt haben.

Weiter können Sie hier in der Registrierung weitere Felder anlegen sowie Texte für die Registrierung bestimmen. Dazu dienen die Buttons rechts neben dem Anlass.

Sie können die Daten zu Ihrem Anlass auch Editieren. Klicken Sie hierzu auf das Bleistift-Symbol.

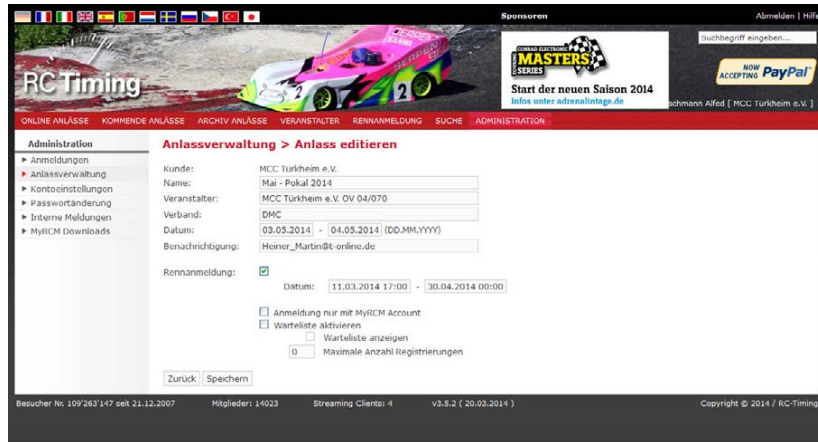

Im diesem Fenster können Sie die Angaben zum dem Anlass verändern. Wichtig ist auch, dass Sie hier bestimmen können ob eine Registrierung für die Fahrer auf MyRCM möglich ist und in welchem Zeitraum. Bitte beachten Sie, dass dies nur funktionsfähig ist, wenn bei Ihnen die Registrierung freigeschaltet ist. Wenn Sie eine Registrierung wünschen aktivieren Sie das Kästchen hinter „Rennregistrierung“. Darunter können Sie dann den Zeitraum angeben, in dem die Registrierung möglich ist. Die meisten dieser Funktionen können auch in RCM Ultimate eingestellt werden.

4.2 Registrierungen

Hier sehen Sie die Anmeldungen, die Sie über MyRCM erhalten haben.

#	Event	From	To	Count	Functions
1	Mai - Pokal 2014	03.05.2014	04.05.2014	2 / 0	[Icons]
2	Oktoberfest Pokal-Rennen	02.10.2013	06.10.2013	30 / 0	[Icons]
3	Pro Stock Series 21.Lauf	27.07.2013	28.07.2013	6 / 0	[Icons]
4	Pro Stock Series	06.07.2013	07.07.2013	6 / 0	[Icons]
5	3. OK-Lauf Verbrenner-Glattbahn Süd	15.06.2013	16.06.2013	35 / 0	[Icons]
6	1. OK-Lauf Süd Elektro 2013	18.05.2013	19.05.2013	27 / 0	[Icons]
7	Oktoberfestpokal 2012	06.10.2012	07.10.2012	23 / 0	[Icons]
8	Turkheim Deutsche Meisterschaft Pro 10 2012	24.08.2012	26.08.2012	46 / 0 / 0	[Icons]
9	Turkheim Wamup EGP Pro 10	11.08.2012	12.08.2012	13 / 0	[Icons]
10	Sportkreismasterschaftslauf Süd 5. Lauf	07.07.2012	08.07.2012	59 / 0	[Icons]

Bestätigung. Wenn nicht alles Notwendige richtig eingetragen wurde, werden die Felder für notwendige Korrekturen hellrot hinterlegt und der Fahrer kann seine Anmeldung vervollständigen.

4.3 Kontoeinstellungen

Unter diesem Menüpunkt können Sie die Angaben zu Ihrem Kundenkonto einstellen. Ändert sich Ihre Adresse, Ihre E-Mail oder Ähnliches, sollten Sie hier die Änderungen eingeben.

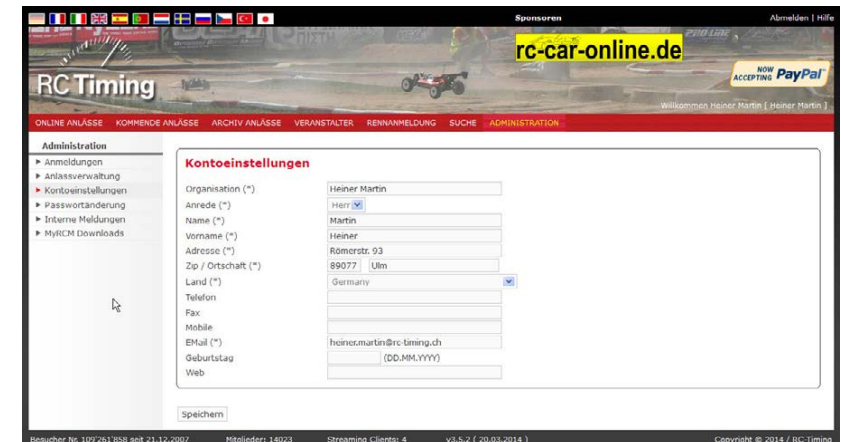

Bitte beachten Sie, dass Sie unter Ihrer Web-Adresse den vollständigen Link eingeben, also z. B.: <http://www.rc-timing.ch>. Mit der üblichen Kurzform www.rc-timing.ch funktioniert der Link, der auf MyRCM bei Ihren Rennveranstaltungen steht nicht. Deshalb bitte immer den vollständigen Link mit <http://> eingeben, damit die Benutzer von MyRCM Ihr Website auch finden.

Beachten Sie bitte, dass Sie auf Absenden klicken, wenn Sie hier Änderungen eintragen. Erst dann werden diese wirksam.

4.2.2 Die Rennanmeldung

Ein Fahrer kann sich auf MyRCM unter dem Reiter Rennanmeldungen für ein Rennen Anmeldung. In der Liste den entsprechenden Anlass herausuchen und am Ende der Zeile auf Rennanmeldung klicken.

[Anmelden](#)
[Hilfen](#)

[Suchbegriff eingeben...](#)

[ONLINE ANLASSE](#)
[KOMMENDE ANLASSE](#)
[ARCHIV ANLASSE](#)
[VERANSTALTER](#)
[BENENNUNG](#)
[SUCHE](#)

#	Veranstalter	Verband	Anlass	Von	Bis	Anzahl	Rennanmeldung
1	Association Monégasque de Modélisme	FIMM	GP FIMM 2014	28.03.2014	30.03.2014	27	Rennanmeldung
2	NSWRCCRC	AHRNCR	Support Australia Tour 2014	28.03.2014	30.03.2014	49	Rennanmeldung
3	Rc Sta. Oliva	AECAR	Social Mini Z	28.03.2014	28.03.2014	6	Rennanmeldung
4	McKivini Mini-Z Racer ČR	EFRA	8. KYOSHO International Mini-Z Masters 2014	28.03.2014	30.03.2014	106	Rennanmeldung
5	LESTR MODELS	LESTR CLUB	6. LESTR CUP 13/14	29.03.2014	29.03.2014	41	Rennanmeldung
6	Mini Racing Team e Monza	BRCCA	Open GP "Swiss Trophée Mototronica C" Lottario	29.03.2014	30.03.2014	4	Rennanmeldung
7	RCO	FLAMRC	4. Manche Championnat Lux Fiever 2013/2014	29.03.2014	30.03.2014	18	Rennanmeldung
8	MRC Real80 Gr	NOMAC	16. NK BCIO Real80	29.03.2014	30.03.2014	10	Rennanmeldung
9	Kodalix RC	NMF	Äppeningen larvik rc	29.03.2014	29.03.2014	10	Rennanmeldung
10	MAY DOD Шимокан CIOТ	ФИАМС TO	5 этап Кубка Тонусовской области 2013-14	29.03.2014	30.03.2014	33	Rennanmeldung
11	MAC Adenau	LRP / FAR	LRP-HPV Challenge West	29.03.2014	30.03.2014	30	Rennanmeldung
12	England Park Raceway	QED	Open Day - All Scales - 29-03-14	29.03.2014	29.03.2014	8	Rennanmeldung
13	RC1	XRAY	MORAVIA XRAY CHALLENGE	29.03.2014	29.03.2014	37	Rennanmeldung
14	C.A.V.S.A.	CAVSA	21 CAVSA ELECTRICOS 2014	29.03.2014	30.03.2014	5	Rennanmeldung
15	Jeonsun urheiluautoliitto ry	EFRA	Itäporssi GP	29.03.2014	29.03.2014	39	Rennanmeldung

1 2 3 4 5 6 7 8 9 10 11 12 13 14 15 16 17 18 19 20 21 22 Vorwärts

Besucher: 10976/392 seit 21.12.2007
 [Mitglieder: 14025](#)
[Streaming Clients: 5](#)
[v3.5.2 \(20.03.2014\)](#)

Copyright © 2014 / RC-Timing

Es öffnet sich ein Fenster, in dem alle Angaben eingegeben werden müssen. Die Zeilen mit „*“ müssen ausgefüllt werden. Ist alles eingegeben, muss ganz unten auf „Absenden“ geklickt werden.

1402 BC Bussum
Tel: 035 - 69 22 684
RC Timing
RATHER RC.COM

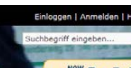

Sponsoren

Suchbegriff eingeben...

ONLINE ANLÄSSE
KOMMENDE ANLÄSSE
ARCHIV ANLÄSSE
VERANSTALTER
BENANNENDEUNG
SUCHE

MyRCM Account Login

MyRCM hat festgestellt, dass Sie ohne Login auf diese Registrierungsseite gelangt sind. Sollten Sie bereits über eine MyRCM Account verfügen, dann melden Sie sich doch bitte über folgende Link an. Nach der Anmeldung werden Sie automatisch wieder auf die Registrierungs dieses Anlasses umgeleitet.

→ [Link zur MyRCM Logineseite](#)

Falls Sie gerne einen MyRCM Account erstellen möchten, damit bei der nächsten Anmeldung Ihre Kontaktdaten automatisch in die Registrierung übernommen werden, dann wählen Sie bitten folgenden Link:

→ [Link zur MyRCM Anmeldeungsseite](#)

Anlass / Kategorie

Anlass

Kategorie (*) 

Personalien

Name (*)
Vorname (*)
Adresse (*)
Zip / Ortschaft (*)
Land (*) 
EMail (*)
Telefon
Geburtsdag

Fahrrummer
Club
Team
Verband 

Nach einer kurzen Zeit erscheint dann die Nachricht, dass die Anmeldung erfolgreich eingetragen wurde. Außerdem erhält der Fahrer per E-Mail eine

Klicken Sie auf der Liste der Wettbewerbe in der Spalte Download-Link auf CSV-Donload und Sie erhalten die Anmeldungen in einer CSV-Datei, die Sie direkt in RCM Ultimate einlesen können. Wenn Sie auf Anmeldungsliste klicken, können Sie sich eine Liste der vorliegenden Anmeldungen anzeigen lassen. Hier können Sie eventuelle doppelte Anmeldungen löschen, wenn sie in der Zeile der Anmeldung auf das Papierkorb-Symbol klicken.

Sponsors

PICCO-BELO

Enter search word...

NOW ACCEPTING PayPal

Webster Beachmoss Judo | MCC Turkeylin n.v.

ONLINE EVENTS UPCOMING EVENTS ARCHIVE EVENTS HOST RACEREGISTRATION SEARCH ADMINISTRATION

Administration

- Subscriptions
- Event Administration
- Account Settings
- Password change
- Internal Messages
- MyRCM Downloads

Subscription list - "Mai - Pokal 2014"

Results 1 - 2 from 2

#	Key	Section	Last Name	First Name	Address	Zip	Location	Country	Functions
1	205760	VG 1:10 Scale	Chiaramonte	Giovanni	Hiltsbacherstr	80939	München	DE	[icon] [icon] [icon] [icon]
2	204745	VG 1:8	Graf	Peter	Germsheimerstr.153	67360	Lingenfeld	DE	[icon] [icon] [icon] [icon]

1

[Back](#)

Visitor No. 109264120 since 21.12.2007 Members 14023 Streaming Clients: 4 v3.5.2 (20.03.2014) Copyright © 2014 / RCM-TIMING

Mit den Buttons rechts des Fahrers können Sie weitere Funktionen ausführen. So können Sie einzelne Angaben zu der Anmeldung verändern.

Sponsoren

Abmelden | Hilfe

[ONLINE ANLÄSSE](#)
 [KOMMENDE ANLÄSSE](#)
 [ARCHIV ANLÄSSE](#)
 [VERANSTALTER](#)
 [RENNANMELDUNG](#)
 [SUCHE](#)
 [ADMINISTRATION](#)

Administration

- Anmeldungen
- Anlassverwaltung
- Kontoeinstellungen
- Passwortänderung
- Interne Meldungen
- MyRCM Downloads

Anlass / Kategorie

Anlass	Mai - Pokal 2014
Kategorie (*)	VG 1:B <input type="button" value="v"/>

Personalien

Name (*)	<input type="text" value="Graf"/>
Vorname (*)	<input type="text" value="Peter"/>
Adresse (*)	<input type="text"/>
Zip / Ortschaft (*)	<input type="text"/>
Land (*)	Germany <input type="button" value="v"/>
EMail (*)	<input type="text"/>
Telefon	<input type="text"/>
Geburtsdag	<input type="text" value="(DD.MM.YYYY)"/>
Fahrernummer	<input type="text"/>
Club	MCC Türkheim
Team	<input type="text"/>
Verband	DMC <input type="button" value="v"/>

4.2.1 Import der Daten in RCM Ultimate

Wenn Ihr Computer, auf dem RCM Ultimate installiert ist, Zugang zum Internet hat, können Sie die Nennungen direkt unter Werkzeuge/MyRCM/Import einladen. Anderfalls folgen Sie den folgenden Schritten:

Die Daten werden in RCM Ultimate eingelesen mit der Funktion Werkzeuge/Datenmanagement/Import. Dieser Import ist nur verfügbar, wenn kein Anlass geladen ist.

Dazu wählen Sie CSV Textfile mit Header und geben bei Name der Quelldatei den Pfad und die Datei an. Wenn Sie am Ende der Eingabezeile auf die drei Punkte klicken, können Sie die Datei auch suchen. Der Name der Datei ist normalerweise „export.csv“. In der rechten Spalte aktivieren Sie „Datensätze aktualisieren und anhängen“: Diese Einstellung ist das meist verwendete Verfahren und ist die Kombination der ersten und der zweiten Option.

Mit Weiter kommen Sie zum nächsten Fenster, in dem angegeben werden muss, welche Daten die Datei enthält, also in welche Tabelle der Stammdaten die Daten eingelesen werden. Hier aktivieren Sie Teilnehmerliste.

Weiter führt Sie zum nächsten Fenster, in dem in der linken Spalte die Feldinformationen angezeigt werden, welche in der Importdatei konfiguriert wurden. Auf der rechten Seite sind alle Felder aufgelistet, welche die ausgewählte Datenart umfasst. Mit dem Zauberstab werden nun die Felder zugeordnet, welche das Programm automatisch erkennen kann. Hier sollten Sie alle Felder automatisch zuordnen können. Wenn nicht, müssen die Felder mittels Auswahl rechts und links und dem Ausführen mit dem Pfeil kombiniert werden. Die Kombination kann mit der entgegen gesetzten Pfeilrichtung auch wieder gelöscht werden. Die Zuordnung wird in der rechten Spalte unter Quellfeld angezeigt.

Sind alle Feldzuordnungen abgeschlossen, kann der Import mit Weiter auf der nächsten Seite gestartet werden.

